

épône magazine



éducation

Retour à la semaine de 4 jours [page 8](#)



patrimoine

À la découverte du patrimoine [page 9](#)



culture

Rendez-vous en terre de culture [page 10](#)



action sociale

L'Action sociale à Épône [page 12](#)

Hôtel de Ville

90, avenue du professeur
Émile Sergent 78680 Épône

Tél. 01 30 95 05 05

Fax 01 30 95 05 15

Courriel contact@epone.fr

Site web www.epone.fr

Horaires d'ouverture

Tous les jours de 8 h 30 à 12 h

et de 13 h 30 à 17 h 15

samedi matin de 8 h 30 à 11 h 45

Services municipaux

Accueil & Affaires générales

01 30 95 05 05

Etat civil

01 30 95 05 20

Secrétariat du maire

01 30 95 05 14

Services techniques

01 30 95 05 08

Urbanisme

01 30 95 05 27

C.C.A.S.

01 30 95 05 10

Antenne emploi

01 30 95 05 11

Scolaire

01 30 95 05 24

Jeunesse

01 30 95 05 18

Communication

01 30 95 05 16

Mairie annexe

1 rue du canal

(quartier d'Elisabethville)

01 30 90 24 79

Ouverture le dernier mercredi du

mois de 9 h 30 à 11 h 30

Police municipale

75, avenue

du Professeur Émile Sergent

01 30 95 60 62

Centre culturel Dominique de Roux

2, rue du Pavé - Parc du Château

01 30 95 60 29

Médiathèque

rue de la Brèche

01 30 95 49 70

Accueil de loisirs « Le Verger »

rue du Pavé

01 30 91 08 70

Siré

27, rue de la Brèche

01 30 95 45 69

« Les Ifs », maison de la petite enfance

27 rue de la Brèche

01 30 95 00 49

sommaire

4 arrêt sur images

6 festivités

8 éducation

- Rythmes scolaires :
retour à la semaine de 4 jours

9 patrimoine

- À la découverte du patrimoine
historique et naturel d'Épône

10 culture

- Rendez-vous en terre de culture

12 action sociale

- L'Action sociale à Épône

15 vie économique

- Rencontres avec deux nouveaux acteurs

16 vie associative

- B comme...

18 échos des associations

20 sécurité

- Dispositifs de prévention

21 rendez-vous

23 tribunes



Guy Muller

Maire d'Épône
et Conseiller
Départemental

Épône, la rentrée... Priorité à la réussite scolaire

La rentrée des classes, c'est toujours un moment important pour les familles : pour les plus petits c'est le premier pas sur le chemin de la scolarité, pour d'autres c'est le grand passage de « la petite école à la grande école », pour les plus grands c'est la simple continuité avec de nouveaux enseignants et de nouveaux contenus pédagogiques. Il faut donc s'organiser au mieux autour de l'emploi du temps des enfants.

Cette rentrée 2017, comme vous pourrez le lire à l'intérieur de ce bulletin, est marquée par un retour à la semaine éducative de 4 jours : la municipalité, les enseignants et les parents ont largement mûri, anticipé et préparé cette adaptation. Elle se fera dans l'intérêt de l'enfant : pour la commune, cette rentrée des classes est l'occasion de faire connaître aux parents son engagement à leurs côtés pour offrir aux jeunes écoliers épônois des établissements et des moyens de qualité indispensables à leur réussite scolaire.

Chers parents, soyez attentifs à la lecture des nouveaux rythmes scolaires : début juillet vous avez reçu une lettre du Maire expliquant notre démarche et les nouveaux horaires scolaires.

Cette rentrée sera accompagnée du temps fort du Forum des Associations la samedi 9 septembre de 10 h à 18 h à la salle du Bout du Monde. Petits et grands trouveront du plaisir et des idées pour s'épanouir à Épône avec une quarantaine d'associations présentes (sportives, culturelles, de loisirs, citoyennes et de solidarité) qui vous permettront d'échanger et de franchir « le premier pas ». Les nombreuses démonstrations proposées sauront vous mettre en évidence leur savoir-faire.

La rentrée, c'est aussi le lancement d'une nouvelle saison culturelle et d'une offre pédagogique étoffée où créer, former et transmettre prend tout son sens. De nombreuses manifestations seront proposées : l'avenir autour de l'emploi et du numérique sera un moment fort le 17 octobre et 25 et 26 novembre, notre patrimoine historique et naturel sera mis en valeur (avec le parcours Épône nature) et bien sûr la semaine bleue des seniors marquera notre vie locale du 2 au 8 octobre.

Une rentrée réussie, c'est aussi demain qui se prépare aujourd'hui avec la mise en route de notre projet qui marquera notre mandature : notre priorité pour la jeunesse sera confortée par la construction de la nouvelle école avec son pôle culture, et l'agrandissement de l'accueil de loisirs.

Demain, c'est aussi répondre au besoin de tranquillité et de sérénité de nos citoyens Épônois avec l'installation de la vidéoprotection et la mise en place d'une police pluricommunale. S'adapter à la « modernité » c'est œuvrer pour le confort de tous nos citoyens, enfants, jeunes, parents et seniors : nous y sommes particulièrement attentifs.

L'équipe municipale se joint à moi pour vous souhaiter une belle rentrée !



Des "tondeuses naturelles" ont pris leur quartier au sein du groupe scolaire Madeleine Vernet pour le plus grand plaisir des enfants, des institutrices et des agents des Espaces verts. Comme nous vous l'indiquions dans le numéro d'Épône Magazine de l'été, la Ville se lance dans l'éco-pâturage favorisant ainsi la biodiversité. Le 28 juin dernier, les enfants ont assisté à la tonte des moutons adultes avec beaucoup d'attention.



Commémoration de l'appel du 18 juin

Dimanche à 17 h, étaient rassemblés les maires d'Épône et de Mézières-sur-Seine au pied du monument aux morts d'Épône pour une cérémonie commune, en présence de l'Association des anciens combattants d'Épône-Mézières, la Police municipale, les sapeurs-pompiers, les enfants du CME des deux communes et le public venu nombreux.

Les officiels et les associations accompagnés des enfants du CME ont déposé les gerbes. Puis le texte de l'appel du 18 juin 1940 du Général de Gaulle lancé sur les ondes de la BBC a été prononcé par 2 enfants de chaque commune, placés au cœur de la cérémonie.

La ville est attachée au devoir de mémoire, transmettre, éveiller les consciences et comprendre l'Histoire: le 18 juin marque la naissance de la Résistance contre l'Allemagne nazie pour une France libre.



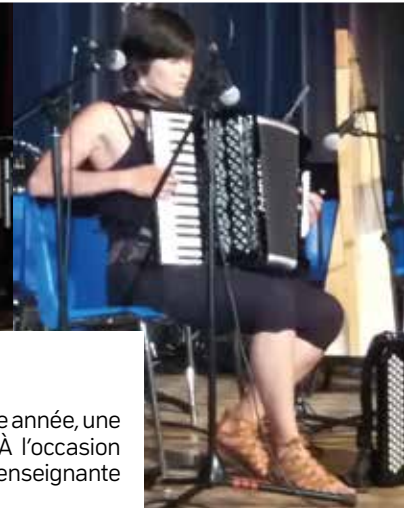

Remise des diplômes

Dans le cadre des cursus pédagogiques, chaque année, une quinzaine d'examens est organisée au CAC. À l'occasion des remises officielles des diplômes, l'équipe enseignante remet 450 diplômes musique et danse.



Galas de danse

Les galas de danse classique et jazz, organisés par le CAC, ont reçu 750 spectateurs sur 2 week-ends. Bravo aux 160 élèves et aux 4 professeurs ! Merci aux associations Les Pétanqueurs, Club des Partenaires et FCPE, pour l'organisation des buvettes.



Ateliers Arts plastiques

Pour la mi-décembre, le CAC créé un conte musical de Noël LEON 52, qui rassemblera une centaine d'élèves de musique, chant, danse, théâtre. Dans le cadre de ce projet pluridisciplinaire, un atelier volume arts-plastiques a eu lieu pendant les vacances d'été afin de construire, à base de matériels récupérés, des robots qui serviront d'accessoires de scène. Cet atelier insolite était aussi un prétexte pour impliquer des élèves de musique et de danse dans le projet au travers d'autres arts et techniques.

La Ville fête ses CM2

Afin de célébrer leur passage de l'école primaire au collège, les CM2 d'Épône étaient invités le samedi 1^{er} juillet avec leurs parents à la cérémonie de remise des prix de fin d'année organisée par la Caisse des écoles.

M. Jovic, maire-adjoint au Scolaire, Mme Di Perno, conseillère municipale déléguée à l'Education, Mme Thuret et M. Arifi, enseignants, ont remis aux enfants un dictionnaire petit robert, un dictionnaire d'anglais et un guide des difficultés de la langue française et grammaire. Place ensuite à la Fête en leur honneur, où ils ont été accueillis par nos animateurs et les bénévoles des fédérations de parents d'élèves.



festivités



Ateliers du cirque



Claudine Métayer
au cœur de la Fête



Poneys et calèche : balade
dans le parc et dans la ville



Samedi 24 et dimanche 25 juin, le parc du Château ouvrait ses portes pour accueillir la Fête de la Saint-Jean sur le thème du cirque : ateliers de cirque, spectacles, démonstrations et jeux associatifs, concours du plus beau stand. Un week-end ensoleillé pour tous haut en couleurs !



25 exposants associatifs ont organisé des jeux autour du cirque pour le plus grand plaisir des visiteurs



démonstration associative



Déambulations des artistes dans le parc à la rencontre des visiteurs



Top 3 des plus beaux stands de la Saint-Jean 2017 classés par le jury élus

- ① Le Temps de vivre
- ② Arts et Création
- ③ L'Amicale Laique



Animations associatives et Madison en folie



EXPOSITION SAINT-JEAN

19 exposants, artistes peintre, sculpteurs d'Épône et du département ont présenté leur travail, ainsi que les ateliers d'encadrement et de peinture adultes du CAC. Le choix des artistes a distingué [Marine Goncalves](#). Cette jeune artiste épônoise représentera, lors de la « Rencontre d'Artistes au Bout du Monde 2018 » les peintres et sculpteurs de l'exposition de la Saint Jean 2017. Une de ses œuvres servira également de support pour l'affiche et l'invitation de l'exposition de la Saint-Jean 2018.



INTERVIEW

Ivica Jovic
Maire-adjoint au Scolaire,
Jeunesse et Vie associative

Pourquoi revenir à la semaine de 4 jours ?

Après 3 ans de fonctionnement de la réforme des rythmes scolaires imposée en 2014, notre scepticisme vis-à-vis de la semaine de 4 jours et demi n'est toujours pas levé. Au cours de nos différentes réunions avec les parents d'élèves, les directrices d'école, le bilan est simple : les enfants sont épuisés, la vie de familles chamboulée. Sans négliger l'impact sur les finances communales.

Avec un fort consensus local, le retour à la semaine de 4 jours a été largement plébiscité : l'enfant et la famille sont au cœur de nos préoccupations.

Comment a été organisée cette rentrée ?

Malgré un délai certes très serré, la mobilisation proactive en amont de tous les intervenants a permis de prévenir nos partenaires du non renouvellement de prestations. Les ATSEM prendront une place plus importante dans l'aide éducative et l'entretien des classes avec la mise en place de nouveaux

horaires ; les animateurs sont maintenus et continueront à proposer des activités éducatives et de loisirs.

Je tiens à remercier de nouveau tous les acteurs, les équipes enseignantes et nos agents pour leur mobilisation et leur travail de concertation aboutissant à cette nouvelle organisation.

Quelles sont les grandes orientations de la Politique Educative à Épône ?

Bien grandir à Épône depuis la petite-enfance jusqu'à la jeunesse est une des priorités de l'équipe municipale. La Ville d'Épône met en place les actions qui assurent aux enfants et aux jeunes, épanouissement et réussite de leur scolarité et préparation à leur vie citoyenne.

Offre éducative moderne et animations citoyennes sont nos 2 axes prioritaires :

- **Améliorer et construire des équipements scolaires et de loisirs** avec des conditions d'accueil, de travail et de loisirs optimales pour les enfants et les équipes enseignantes. La création du nouveau bâtiment scolaire avec son pôle culturel, la rénovation de l'école maternelle Perce-Neige et l'agrandissement de la cantine, l'extension de l'accueil de loisirs seront les signes visibles et forts de cet engagement.

- **Poursuivre le déploiement des tablettes**

numériques : 4 classes en sont déjà équipées ; un plan étalé sur 2 ou 3 ou 4 ans viendra compléter ce dispositif d'équipement et de ressources pédagogiques

- **Favoriser l'apprentissage de la citoyenneté** par des actions concrètes telles que le ravivage de la Flamme à l'Arc de Triomphe, la participation des enfants aux cérémonies patriotiques qui proposent la connaissance de l'Histoire de France.

Toutes les activités et initiatives proposées à l'accueil de loisirs ou à l'espace Jeunes aident chacun selon son âge, à façonner le socle commun de l'apprentissage à la citoyenneté : grandir et vivre ensemble dans le respect des différences et organiser les règles de vie autour des droits et des devoirs de nos citoyens de demain

- **Renforcer les actions Jeunesse** tels que les nouveaux programmes de vacances comme les séjours Aventure qui ont remporté un franc succès cet été et la rénovation de l'Espace Jeunes avec la mise en place de règles de fonctionnement et de vie en société. Rappelons enfin les permanences au collège des animateurs pour expliquer et soutenir les animations de la ville.

Rythmes scolaires : retour à la semaine de 4 jours



Une mise en place rapide et sereine

L'équipe municipale était hostile à la réforme des rythmes scolaires sur 4 jours et demi : elle est donc favorable au retour de la semaine éducative de 4 jours, autorisée par la parution du décret au Journal officiel du 28 juin. Un assouplissement fut largement anticipé par une large concertation lancée dès le 24 mai auprès de tous les acteurs du domaine scolaire : équipes enseignantes, fédérations de parents d'élèves, familles ayant les enfants

scolarisés à Épône et services de la ville. Avec des résultats aussi significatifs, 81 % de taux de participation et 84 % des familles favorables au retour de la semaine à 4 jours dès la rentrée 2017, la municipalité a donc saisi le Directeur académique de l'Education Nationale pour une demande de dérogation. Une dérogation acceptée et exécutoire.

Grâce à une excellente et efficace collaboration de tous les intervenants, une nouvelle organisation est donc mise en place pour accueillir les enfants dès cette rentrée 2017.

- Les temps d'activités de 15h45 et 16h30 sont annulés
- **Plus d'école le mercredi**
- Pour le temps périscolaire, l'accueil avant et après l'école est maintenu (mêmes horaires)

L'accueil de loisirs sera désormais ouvert le mercredi de 7h00 à 19h00 au tarif des journées vacances.

Attention : les enfants déjà inscrits à l'accueil de loisirs le mercredi après-midi seront automatiquement inscrits pour la journée entière.

LES NOUVEAUX TEMPS SCOLAIRES



Lundi, mardi, jeudi et vendredi

Pervenches, Perce-Neige, Pasteur, Vernet



École des Lavandes



Service Éducation-Jeunesse 01 30 95 05 18 / 01 30 95 05 24
service.enfance@epone.fr / service.scolaire@epone.fr

Accueils périscolaires

Les enfants sont accueillis avant et après la classe par les animateurs des secteurs maternel et élémentaire de 7h00 à 8h30 et de 16h30 à 19h.

À la pause méridionale, les enfants sont accompagnés par les ATSEM et des animatrices.

ÉCOLE MATERNELLE LES PERVENCHES

Accueil : accueil de loisirs du Verger, 48 places.

ÉCOLE MATERNELLE LES LAVANDES

Accueil : au sein de l'école, entrée par la salle de motricité, 30 places

ÉCOLE MATERNELLE PERCE-NEIGE

Accueil : salle La Garenne, 24 places

ÉCOLE ÉLÉMENTAIRE LOUIS PASTEUR

Accueil : salle La Garenne le matin et au sein de l'école le soir, 30 places

ÉCOLE ÉLÉMENTAIRE MADELEINE VERNET

Accueil : accueil de loisirs du Verger, 48 places

DATES D'INSCRIPTION VACANCES

- Accueil de loisirs pour les vacances de Toussaint : du 18 septembre au 6 octobre 2017
- Espace Jeunes pour les vacances de Toussaint : à partir du samedi 7 octobre sur place et aux horaires d'ouverture de la structure



À la découverte du patrimoine historique et naturel d'Épône

Les Journées du Patrimoine se dérouleront le samedi 16 et le dimanche 17 septembre. Elles sont l'occasion pour la Ville d'Épône de mettre en valeur son patrimoine historique, architectural et environnemental.

SAMEDI 16 SEPTEMBRE À 20H30

**CONCERT TROMPETTE ET ORGUE
À L'ÉGLISE SAINT-BÉAT**

Pour débiter ces journées du patrimoine, la Ville d'Épône vous propose un concert de trompette et orgue. Hervé Millet, trompettiste et professeur au Centre culturel, lancera ce week-end riche en manifestations.

**DIMANCHE 17 SEPTEMBRE
À PARTIR DE 14H30**

PARCOURS ÉPÔNE HISTORIQUE À 14H30

Participez à une balade commentée qui révèle les édifices et lieux historiques de la commune et retrace des moments forts de l'Histoire de France avec la visite du Parc du Château où fut préparée l'écriture de la Constitution de la V^e République en 1958 avec Michel Debré ; sans oublier les nombreuses personnalités qui ont séjourné à Épône. On y retrouve la famille de Brunhoff (créateur de Babar) et les témoins et acteurs de notre Histoire : Hérault de Séchelles (qui contribua à la formation du 1^{er} tribunal révolutionnaire), Robespierre, Danton, Saint-Just, Benjamin Franklin (négociateur du traité entre la France et les Etats-Unis en 1778).

**CONCERT HARPE ET SAXOPHONE À 16H00
À L'ÉGLISE SAINT-BÉAT**

Venez écouter la harpiste Agnès Pommier (professeur au Centre culturel) accompagnée du saxophoniste Geoffroy Richard pour un voyage musical dans le temps.

VISITE DU CRARM

L'archéologie vous passionne ? Le Centre de Recherches Archéologiques de la Région Mantoise est **ouvert le 16 et le 17 septembre** de 10h00 à 18h00. Des visites seront organisées le samedi à 14h30 et 16h00 et le dimanche à 14h30. C'est l'occasion de comprendre les périodes les plus anciennes : la Préhistoire, l'Antiquité et le Moyen-Âge.

📍 1, place de la libération



RETOUR DU TABLEAU RESTAURÉ À 17 H 00

Œuvre iconographique datant du XVII^e siècle, « La rencontre d'Eliezer et Rebecca » a été entièrement restaurée grâce aux subventions des Monuments historiques à hauteur de 50 %, du Département (20 %) et de notre mécène, Valeur et Culture de la Vallée de la Seine à hauteur de 30 %.

Mme Cernokrak, conservateur aux Archives départementales, présentera le travail d'orfèvre pour redonner vie au tableau et l'enquête minutieuse menée pour découvrir son auteur. Quelques jours de suspens ...



INAUGURATION DU PARCOURS ÉPÔNE NATURE

Le samedi 23 septembre à 11 h, square des Dolmens quartier Elisabethville, sera inauguré le parcours Épône Nature. Animations et exposition seront proposées autour de la faune et de la flore sur ce site mégalithique.

La boucle de 4,5 km part de la salle du Bout du Monde. Suivez le balisage jaune réalisé par la Fédération Française de Randonnée Pédestre et découvrez la vie de la nature et des champs le long de la Mauldre en toute tranquillité avec les trois observatoires à oiseaux qui jalonnent le parcours. Et sur le chemin, vous vous laisserez peut-être tenter par un arrêt gourmand à la ferme bio de la Garenne.

Pour rendre plus accessible la fin du parcours, le sol est recouvert d'une grave naturelle praticable par tous les temps pour une idéale balade en famille : opération réalisée récemment par la Ville d'Épône.

Rendez-vous en terre de culture

La Culture fait battre le cœur de notre identité, de notre histoire ; elle est le socle de la cohésion sociale. Elle contribue pleinement au développement et au rayonnement de la Ville, du Territoire mais surtout de chacun. Elle est gage de liberté, de notre liberté. Elle permet de se construire et d'être soi sans barrière sociale et sans discrimination.

L'accessibilité et le soutien aux arts, à la culture et aux pratiques artistiques sont donc, de fait, des enjeux essentiels dans notre évolution sociétale, au centre des valeurs et du sens même du service public. C'est dans ce principe que la Ville d'Épône développe sa politique culturelle riche et variée et forge son identité.

Cultivons nos valeurs : parce que demain se dessine aujourd'hui

En décidant d'implanter la nouvelle médiathèque près du Centre d'action culturelle, des écoles, du Centre de loisirs, en y intégrant l'Espace Jeunes, la Municipalité affiche sa volonté de promouvoir la culture au cœur des activités éducatives.

Au sein d'une structure à forte valeur ajoutée, sera facilitée une production artistique attractive pour notre territoire. Parallèlement, la valorisation du patrimoine historique (monuments, œuvres et sites remarquables) sera toujours soutenue. Avec cette volonté, la Municipalité et le



Future médiathèque d'une superficie de 650 m² surplombant la Vallée de la Seine

Elle sera financée à 45 % par la DRAC pour un budget de 2 millions d'euros.

Pour le CAC, anticiper et conduire son évolution, c'est obtenir à moyen terme un agrément ministériel qui récompenserait ainsi les actions mises en place et le savoir-faire de l'établissement, tout en pérennisant le rayonnement de l'établissement et de la ville.

Centre culturel : une offre pédagogique étoffée



MUSIQUE

Éveil à partir de 4 ans

Cours particuliers : accordéon, alto, basse électrique, batterie, chant lyrique et musiques actuelles, clarinette, clavier musiques actuelles, contrebasse, flûte traversière (et grande flûte et piccolo), guitare classique, guitare acoustique (accompagnement), guitare électrique, harpe, percussions, piano, saxophone, trompette, violon et découverte instrumentale (à partir de 6 ans : permet de découvrir et tester une dizaine d'instruments dans l'année)

Nouvelles disciplines 2017 : percussions ethniques, piano jazz, accordéon, violoncelle, M.A.O, clavier et atelier musiques actuelles, atelier d'écriture et comédie musicale

Pratiques collectives : ensembles instrumentaux, musique de chambre, atelier jazz, atelier musiques actuelles, atelier comédie musicale, chœurs enfants et adultes, formation et culture musicale, atelier d'écriture

THÉÂTRE

À partir de 6 ans.

ARTS PLASTIQUES

À partir de 6 ans.

Encadrement cartonnage (discipline réservée aux adultes uniquement)

DANSE

Éveil à partir de 5 ans, classique et jazz (le choix de la technique se fait à partir de



8 ans (il est possible de prendre plusieurs cours et de se former aux 2 disciplines).

Les projets, basés sur deux socles – l'interdisciplinarité et la création – sont essentiels dans l'apprentissage des disciplines et sont totalement intégrés aux cycles d'enseignement. Les pratiques collectives sont développées et renforcées dès les petits niveaux.

des tarifs pour tous €

Grâce à une aide de la GPS&O, les tarifs pour adhérents extérieurs et locaux sont identiques, favorisant ainsi l'accès aux pratiques artistiques pour tous. Les épônois bénéficient d'une dégressivité pour plusieurs membres d'une même famille (20 à 40 %). Pour les familles au quotient familial D, E, F, un abattement de 50 % est appliqué sur toutes les disciplines et sur l'ensemble de la facture. Le règlement des cotisations s'effectue au trimestre à échoir.

EXEMPLES DE TARIFS AU TRIMESTRE

- Chorale (enfants ou adultes) 20€
- Eveil (danse ou musique) 33€
- Théâtre, arts-plastiques (enfants ou ados) 49€
- Instrument ou chant (PACK débutant comprenant 0 h 30 instrument cours particulier, 1 h de FM et 1 pratique collective) 133€



Nouvelle saison culturelle 2017-2018

De nombreux spectacles et restitutions sont programmés (galas de danse, spectacles des ateliers théâtre, expositions, concerts, stages, conférences, etc.) en direction de tous les publics (spectacle, théâtre, concert). Expositions, événements (Fête du Livre organisée avec la Médiathèque) et participation à des Festivals (Marionnettes en Seine) seront aussi organisés.

Retrouvez la programmation sur : www.epone.fr

Le guide est également disponible dans les équipements de la Ville

À NOTER Lydia Cavé remplace Laurence Pillet au poste de responsable de la Médiathèque. Nous lui souhaitons la bienvenue.



Un Centre d'Action culturelle municipal d'enseignement artistique reconnu et à très fort potentiel

Doté d'atouts non négligeables...

- Lieu d'échange, de création et de diffusion de 750 m² datant du XVII^e siècle et niché dans un cadre de verdure particulièrement soigné
- Situation optimale à proximité des écoles, de la future médiathèque, de l'Accueil de loisirs et de l'Espace Jeunes
- Potentiel de développement considérable (aménagement et restauration des bâtiments du site) avec le projet de la Bergerie en département danse

... il ouvre déjà largement ses portes vers les 28 communes voisines : son rayonnement est une belle vitrine pour notre Ville et bien au-delà.

Le CAC en quelques dates

- **XVII^e siècle** Construction du château et des communs
- **1778** Hérault de Séchelles érige le temple de l'amitié franco-américaine
- **1944** Le château est dynamité à la Libération
- **1945** Max Brusset (député maire de Royan) rachète le domaine
- **1980** La ville devient propriétaire et y installe le centre culturel en 1981
- **2002** Restauration du bâtiment (communs)

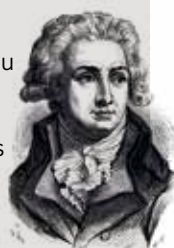

Le CAC en quelques chiffres

Budget 2017 Culture-Médiathèque

500 000 €

Soit 6,6 % du budget de fonctionnement de la Ville

Le CAC, c'est :

- 650 cours
- 400 adhérents de 4 à 80 ans
- 300 familles
- 27 Professeurs
- 50 événements par an (programmations, actions culturelles et pédagogiques)
- 33 % d'extramuros issus de 28 communes
- 3 500 spectateurs / an

L'Action sociale à Épône

Le C.C.A.S (Centre communal d'action sociale) anime une action générale de prévention, de soutien et d'actions sociales dans la commune pour lutter contre les exclusions, en liaison étroite avec les institutions publiques et privées. A ce

titre, il développe différentes activités et missions légales ou facultatives en faveur des personnes âgées et handicapées, des familles, des jeunes enfants et des personnes en difficultés sociales.



→ L'ÉVÉNEMENTIEL

Le CCAS d'Épône organise 4 événements dans l'année pour nos aînés : la galette des rois, l'incontournable banquet des aînés, les colis de Noël et son goûter annuel. Des sorties pour les familles en difficultés sont aussi proposées (Provins, Thoiry, Parc Saint-Paul).

→ LES AIDES LÉGALES

Le CCAS officie tel un guichet unique de proximité avec instruction des dossiers, transmission aux institutions concernées et accompagnement dans les démarches.

Pour bénéficier de ces aides sous réserves de condition et de pièces justificatives comme le RSA (revenu de solidarité active), l'allocation personnalisée d'autonomie (APA), ou la couverture maladie universelle complémentaire (CMU-C) ou encore accéder aux services et prestations de la Maison départementale des personnes handicapées (MDPH), contactez le CCAS qui prend en charge l'instruction de votre dossier et vous accompagnera dans les démarches.

Vous êtes dans une de ces situations ?

POUR LE RSA

- Sans activité, âgé de plus de 25 ans ou moins de 25 ans avec un enfant né ou à naître
- De plus de 25 ans ou moins de 25 ans avec un enfant né ou à naître exerçant ou reprenant une activité professionnelle, pouvant ainsi cumuler revenus du travail et revenu de solidarité

L'équipe est à votre écoute pour vous accompagner dans vos démarches et éviter une dégradation de chaque situation.

POUR L'APA

- Personnes âgées d'au moins 60 ans en perte d'autonomie pour les actes de vie courante résidant à domicile ou hébergées en établissement.

Une évaluation est menée pour déterminer le niveau d'autonomie comparé à la grille nationale AGGIR

(Autonomie G érontologie Groupe Iso-Ressources) qui comprend 6 niveaux. Seuls les quatre premiers niveaux de cette grille ouvrent droit à l'APA.

POUR LA CMU-C

Elle est attribuée sous conditions de résidence et de ressources.

→ LE VESTIAIRE MUNICIPAL

Géré par le CCAS, les bénévoles reçoivent toute personne en difficulté, qui trouvera dans ce lieu, des vêtements gratuits, propres, en bon état et un accueil chaleureux.

Les personnes qui souhaitent se séparer de vêtements de bonne qualité en faisant le bonheur des épônois démunis, sont évidemment les bienvenues.

Situé au 88 avenue du professeur Emile Sergent, le vestiaire est ouvert le mardi de 9h à 11h30 et le jeudi de 14h à 16h.



Florence Lafeuille, aide-ménagère

→ VOUS AVEZ AU MOINS 60 ANS

Le handicap ou l'isolement ne permettent pas des conditions normales d'autonomie, vous résidez à Épône, le CCAS propose un éventail de services. Les demandes de renseignement et les inscriptions s'effectuent directement au CCAS.

AIDE-MÉNAGÈRE

Pour favoriser le maintien à domicile dans les meilleures conditions de bien-être, d'hygiène et de sécurité, quatre agents du CCAS sont à votre service.

> 40 aînés vivant à la résidence des Cytises ou à domicile bénéficient de cette prestation.

PORTAGE DE REPAS

Une visite chaleureuse, des repas tout prêts et livrés à domicile toute la semaine, c'est possible avec le CCAS d'Épône qui travaille en étroite collaboration avec le SIRE pour ce service.

▶ 20 bénéficiaires sur la commune.

TÉLÉASSISTANCE

Ce système permet aux personnes vulnérables de se sentir en sécurité, grâce à un lien permanent avec l'extérieur. Une simple pression sur le médaillon permet à l'utilisateur d'être relié au SAMU qui, en fonction du problème déclenche l'intervention appropriée (famille, voisinage, pompiers,...). Ce service de téléassistance fonctionne chaque jour du lundi au dimanche, 24h/24h, il est mis en place avec la société VITARIS qui envoie un bilan des interventions une fois par semaine au CCAS.

▶ 90 seniors bénéficient de ce service à Épône.

→ DES AIDES PONCTUELLES

Elles viennent compléter les services du CCAS, notamment pour faire face aux dépenses de première nécessité (alimentaire, hygiène, énergie...) et éviter l'alourdissement d'une situation déjà précaire.

Toute demande est soumise à l'approbation du Conseil d'administration après une analyse objective de la situation sociale et financière par le CCAS tout en tenant compte de l'urgence exceptionnelle. Même si le premier pas coûte....

AIDE FINANCIÈRE

En étroite collaboration avec l'assistance sociale du Département des Yvelines, le CCAS propose d'aider à payer le complément de charges fixes comme le loyer, l'électricité, le paramédical, frais périscolaires, sous réserve de remplir les conditions d'éligibilité à cette prestation.

Pour qui ? Tout épônois en difficulté.

Comment ? Le CCAS constitue le dossier, une enquête sociale est menée et soumise pour décision au Conseil d'Administration.

BONS ALIMENTAIRES

Ils permettent d'aider les habitants qui n'ont pas les moyens de se nourrir convenablement. Ces bons sont distribués avec l'aide des commerçants locaux qui participent à l'effort de solidarité, Carrefour Market d'Épône-Mézières et nos deux boulangeries.

► 41 familles en ont bénéficié et 58 enfants.

AIDE AU PERMIS DE CONDUIRE

Bourse d'aide à l'obtention du permis de conduire

Pour qui ? Être âgé de plus de 25 ans

Comment ? Le CCAS instruit le dossier et le transmet au Conseil d'administration pour décision selon les critères d'attribution.

ALLOCATION ÉNERGIE

Cette allocation est destinée à vous soutenir dans vos dépenses d'énergie à hauteur de 68,60 €/personne si vous remplissez les critères ci-dessous :

- Vous êtes âgé de 65 ans et plus
- Vous êtes handicapé, titulaire de la carte d'invalidité au taux de 80 % minimum et bénéficiez des minima sociaux
- Vous êtes non imposable.

SOUTIEN AUX ASSOCIATIONS HUMANITAIRES

Le CCAS alloue une subvention annuelle aux associations intervenant sur le territoire : Restos du Cœur, Secours Catholique, Secours Populaire, ADMR, Hôtel social Saint-Yves,...



LE MOT DE L'ÉLUE

Marie-Laurence Claudel, adjointe aux Affaires sociales, vice-présidente du CCAS

Quel est le fondement de la politique sociale de la ville ?



Structure de proximité, le CCAS propose un ensemble de prestations pour remédier aux situations de précarité ou de grande difficulté sociale. Au CCAS, le public épônois est conseillé, orienté vers les services concernés ou directement pris en charge pour bénéficier immédiatement de ses aides.

Très sensible à la cohésion sociale, la commune a souhaité un CCAS fort, transparent et respectueux de chacun.

L'efficacité de son action procède aussi du dévouement et de la motivation au quotidien des acteurs de la solidarité municipale, de nos partenaires, élus, cadres et agents des services de la ville.



→ FONCTIONNEMENT DU CCAS

Le Centre Communal d'Action Sociale est un établissement public administratif et possède son autonomie financière avec son budget propre, alimenté principalement par une subvention communale (269 000 €).

CONSEIL D'ADMINISTRATION

Présidé par Monsieur le Maire
Guy Muller Président du CCAS

Composé de 6 membre élus

Marie-Laurence Claudel

Maire-adjoint aux Affaires sociales et Vice-présidente du CCAS

Geneviève Bergamini Maire-adjoint

Guillaume Dumont

Conseiller municipal délégué au CCAS

Claudine Métayer Conseillère municipale déléguée vie associative

Béatrice Di Perno Conseillère municipale déléguée au scolaire

Hélène Lacaille Conseillère municipale

Et de 6 membres extérieurs représentant les associations actives

Geneviève Moreau

Représentante des seniors

Roseline Vienne Représentante de l'UDAF

Michel Cutty et Patrick Jaslier

Secours Populaire

Dominique et Jean-Guy Signorile

Secours Catholique

Le conseil d'administration se réunit une fois par mois. Il définit les orientations, décide de la mise en place des aides facultatives en garantissant une égalité de traitement.

UNE ÉQUIPE À VOTRE ÉCOUTE

Maryse Jeannot Directrice du CCAS

Bineta Barry Responsable

de l'antenne Emploi - Logement

Sonja Arsenijevic, Elena Maurange Accueil Fleur Chabernaud

Animatrice et coordinatrice des Cytises

Sébastien Crozat Gardien des Cytises

Sandrine Girard, Florence Lafeuille,

Nadine Basseka, Khrystyna Pluszkiewicz

Aide-ménagères



De g. à d. : Bineta Barry, Marie-Laurence Claudel et Maryse Jeannot

→ AIDEZ-NOUS !

Analyse des besoins sociaux, une nécessité pour le CCAS

Obligation légale annuelle depuis 1995, l'analyse des besoins sociaux (ABS) permet de procéder à une analyse des besoins réels de la population en difficulté : familles, jeunes, personnes âgées et/ou handicapées. Renseignez les formulaires pour nous aider à anticiper l'avenir.

→ L'EMPLOI ET LE LOGEMENT

Le CCAS dispose d'une antenne Emploi et Logement gérée par Bineta Barry en étroite collaboration avec GPS&O qui gère le logement et assure une permanence en mairie.

L'ADÉQUATION PROFIL POSTE ET UN ACCOMPAGNEMENT PERSONNALISÉ EN MATIÈRE D'EMPLOI

- Vous êtes en recherche d'emploi, de stage, de formation quel que soit votre âge, adressez-vous au CCAS.

- Le PIJ (Point information jeunesse) est également à votre écoute et s'adresse aux jeunes entre 16 et 25 ans.

Comment ? aide à la rédaction de CV, de lettre de motivation et par la diffusion régulière d'offres d'emploi (une cinquantaine par mois)

Le plus : une mise en relation entre le candidat et l'entreprise et un vrai suivi des personnes motivées pour leur réinsertion. 150 personnes y sont inscrites.

► En 2016, 16 personnes ont été recrutées dont 5 en CDI signés !

LES DIVERSES ACTIONS DU CCAS EN MATIÈRE DE LOGEMENT

Logements aidés : l'instruction du dossier est prise en charge par la Communauté Urbaine Grand Paris Seine et Oise (GPS&O), en partenariat avec le CCAS.

Loyers impayés (secteur privé ou social) et prévention des expulsions : une commission locale se réunit une fois par trimestre pour identifier notamment les ménages en difficulté. Composée des bailleurs sociaux, d'agents du CCAS, de l'assistante sociale du Département, de la conseillère sociale du bailleur et d'un élu, elle propose des aides comme moyen de secours en cas d'assignation ou de convocation.

Logements insalubres (privés ou sociaux) : pour résorber les situations d'habitat insalubre, la Ville d'Épône a recruté en septembre 2016, Arnaud Romain. L'état des logements impropres à un habitat décent est constaté à l'appui d'un diagnostic et d'un rapport précis : l'objectif étant d'aider à engager sans tarder avec les occupants, bailleurs ou locataires, les rénovations nécessaires.

► Depuis 1 an, 35 dossiers instruits et 3 logements ont été rénovés.

Adresse CCAS

90, avenue du Prof. Émile Sergent
01 30 95 05 10

Ouvert du lundi au vendredi de 8h30 à 12h et de 13h30 à 17h15



Zoom sur la Résidence non médicalisée des Cytises

49 logements dont 33 appartements ou studios et 16 pavillons.

Une résidence qui accueille les seniors retraités de 65 ans et plus, valides et autonomes (GIR 6) qui se retrouvent dans un cadre sécurisant et ont besoin occasionnellement d'être aidés.

Plusieurs services y sont proposés :

- Une **restauration collective** du lundi au vendredi midi ouverte de 12h à 13h
- Des **animations variées sont organisées sur place** : cours de gym douce, relaxation, lotos, jeux de société



Séance de gym douce animée par Fleur Chabernaud

- Des **rencontres intergénérationnelles** sont organisées avec les enfants de l'accueil de loisirs une fois par mois lors d'activités manuelles, ou la lecture de conte avec la médiathèque.



- 2 **journées de course par semaine** avec le passe-partout vers Carrefour Market et le panier frais.



Khrystyna Pluszkiewicz avec les résidents

Nos partenaires / Le CCAS d'Épône travaille en étroite collaboration avec plusieurs partenaires pour mener à bien ses missions : Assurances sociales du département, la mission locale, le PIJ, GPS&O, Sodexo.



Le gyropode, générateur de bonne humeur !

Voici un nouveau transporteur personnel à la fois ludique et utile. Électrique, il est silencieux et économe en énergie. Il a trouvé sa place aussi bien à la ville qu'à la campagne. Rencontre avec Tommy Mandel, épônois de 38 ans, qui lance son activité de gyropode à Épône.

Comment avez-vous lancé cette activité ?

Je suis journaliste de Poker depuis 8 ans, ce qui me donne l'opportunité de beaucoup voyager en France et en Europe. J'ai ainsi découvert que le gyropode a été inventé en 1999 par l'Américain Dean Kamen et commercialisé sous la marque Segway, qui détenait le monopole pendant plus de 10 ans notamment pour une utilisation par les entreprises. Le brevet est maintenant tombé dans le domaine public et ce « petit véhicule » se démocratise.

Facilité de prise en main, synonyme de liberté et d'écologie, autant d'arguments qui m'ont donné l'envie de « rouler » dans cette aventure. C'est ainsi qu'en Août 2016, je décide de créer ma société « e-Riding.fr ». Je recherche un fournisseur de qualité proposant un matériel certifié et contrôlé et je choisis une gamme accessible tout terrain. Je développe le site Internet et alimente mon compte Instagram au fur et à mesure. En Mars 2017, mon activité est officiellement lancée.

Pourquoi un tel engouement pour ce véhicule « non motorisé » et comment fonctionne-t-il ?

Une prise en main aisée. Contrairement aux apparences, il ne faut pas être un grand acrobate pour apprendre à le piloter. Le point de bascule avant-arrière s'acquiert rapidement. On s'approche du guidon pour avancer, on s'en éloigne pour s'arrêter ou reculer et on se penche sur les côtés pour tourner.

Un fonctionnement étonnant réalisé grâce à cinq gyroscopes et deux calculateurs embarqués qui analysent cent fois par seconde la position de la plate-forme et agissent sur les roues en fonction des indications du pilote.

Il faut juste s'adapter à la largeur du véhicule sur les passages étroits et au fait qu'on est réhaussé d'une trentaine de centimètres.

C'est un véhicule électrique, totalement ludique. En version tout terrain, il roule aisément dans l'herbe et sur des chemins caillouteux et s'adapte aux montées et descentes du parcours.



Quelles sont vos offres commerciales ?

Je propose deux solutions : vente ou location pour les entreprises et particuliers, et balade guidée de 5 km et encadrée par mes soins dans Épône et également à Mézières au plus près de la nature. Vous pourrez conserver les photos prises lors de la randonnée. Il s'agit d'une activité de loisir écologique accessible dès 10 ans, proposant une autonomie de 3 heures pour passer un moment agréable et de découverte de notre environnement paysager.

Pour réserver

contact@e-riding.fr / 06 74 82 54 67

Plus d'infos : facebook@e-riding.fr
www.e-riding.fr



Christine Thiriez Après 20 ans d'expérience en recrutement, elle lance son activité de conseillère d'orientation franchisée, basée à Épône

Présentez-nous rapidement votre parcours ?

Après une vingtaine d'années d'expérience dans le domaine du recrutement au sein d'un cabinet puis en entreprise internationale, j'ai toujours œuvré pour trouver le bon profil en face du poste à pourvoir, tout en m'assurant de l'épanouissement des candidats et de leurs évolutions de carrière selon leurs attentes et leurs souhaits.

Au cours des nombreux entretiens, j'ai souvent entendu ces deux phrases : « c'est le hasard qui m'a amené à cette filière » ou « j'aurais préféré faire autre chose mais il est trop tard pour changer de métier ». Alors, en quittant mon poste, c'est tout naturellement que je me suis tournée vers le métier de Conseillère d'orientation. Quel beau challenge que d'aider un jeune à identifier ses talents ! C'est aussi une responsabilité importante. Il n'est pas facile à 15, 18 ou 20 ans de faire un choix aussi déterminant que celui de son orientation.

Expliquez-nous ce concept de conseillère d'orientation franchisée ?

J'ai intégré le réseau Tonavenir.net, société exclusivement axée sur l'orientation scolaire, en tant que franchisée. Le sérieux, le professionnalisme, les valeurs humaines ainsi que les outils performants mis à disposition par Sophie

Laborde-Balen, dirigeante, m'ont convaincue. Tonavenir.net est un concept original et unique en France, reposant sur la personnalisation de chacun des dossiers d'orientation scolaire des collégiens-lycéens-étudiants.

J'ai donc lancé mon activité le 12 juin 2017 et suis basée à Épône. L'accompagnement et le conseil sont complets et adaptés aux besoins de chaque jeune pour l'aider à identifier ses aspirations et choisir sa formation idoine. Cela résulte d'un ensemble d'éléments tels que la personnalité du jeune, ses aspirations, ses centres d'intérêts et bien sûr, ses résultats scolaires. Et les jeunes sont évidemment au cœur et acteurs de cette réflexion.

Comment pouvez-vous aider et accompagner enfants et parents ?

Après avoir travaillé avec l'élève sur son vécu, son environnement, ses objectifs, ses motivations et ses capacités, le principe est d'effectuer un bilan et un test de personnalité pour lui présenter des solutions en matière de cursus, de métiers, d'écoles ou d'universités. Il est également possible d'accompagner les élèves dans la pré-inscription post-bac à l'université ou dans les écoles et les aider à passer les oraux d'entretien ou de concours aux grandes écoles ou écoles d'ingénieurs.

Nous raisonnons « sur-mesure » et apportons des réponses précises, claires et concrètes aux problématiques singulières.

Plusieurs prestations sont proposées entre 280 à 620 euros selon les attentes et le besoin des jeunes de 15 à 25 ans avec l'aval de leurs parents :

- Les PASS Avenir Orientation (180° et 360°) créés pour aider le jeune à trouver la meilleure orientation scolaire, composés de 2 à 4 entretiens personnalisés, à l'issue desquels un bilan des tests et un dossier personnalisé, pratique et complet (environ 80 pages), sont remis à la famille.

- Pass réflexion pour les élèves de 3^e et 2nde
- Le PASS Avenir Entretien prépare l'adolescent aux entretiens oraux, bien souvent indispensables à toute admission en établissement supérieur. Ton Avenir.net conseille, entraîne et met le candidat dans les conditions exactes des oraux, afin de le préparer au mieux à son passage devant un jury.

- Pass Inscription APB : aide à la pré-inscription post-bac dans les écoles et université et à la formulation des vœux.

Je propose un accompagnement complet, personnalisé et efficace pour déterminer la meilleure orientation possible, compatible avec vos aspirations et votre dossier scolaire et de vous décharger de tous les soucis administratifs liés aux inscriptions !

Coordonnées

christine.thiriez@tonavenir.net
06 15 67 65 36



B comme...

Vous avez sûrement croisé un jour B dans les rues d'Épône ; il mène une vie comme tout le monde sauf que B a une passion, on pourrait même dire une vocation : il est bénévole

Plus de 16 millions de bénévoles œuvrent aujourd'hui dans le paysage associatif français. Vivre en accord avec ses valeurs, offrir de son temps, partager ses compétences, donner du sens à son action, se faire plaisir tout simplement : tel est le moteur des bénévoles qui s'impliquent dans des domaines d'activités

aussi divers que la culture ou les loisirs, l'humanitaire, la santé ou l'action sociale, le sport, la défense des droits ou encore l'éducation.

Nous vous livrons ci-dessous des témoignages forts de ceux qui s'engagent librement pour mener une action non salariée en direction d'autrui, en dehors de leur temps professionnel et familial.



Rencontre avec Florence Grare

Présidente de l'association Don du Sang à Épône et Secrétaire de l'association épônoise des Pétanqueurs

“ Pourquoi vous êtes-vous lancée dans cette aventure ?

J'aime le contact, donner du temps pour les autres : j'ai le bénévolat dans l'âme. J'ai été pompier volontaire dans l'Orne pendant 11 ans et suis animée par une vraie envie de tisser un réseau associatif généreux dans notre ville.

un don financier a été octroyé au collègue dans le cadre d'un projet citoyen et l'année prochaine, ce sera avec une école primaire. Pour la Pétanque, je gère la partie administrative, les relations avec les fédérations, les relations avec l'extérieur. Ici, le relationnel et la convivialité sont primordiaux. Nous avons 65 adhérents et les rencontres organisées rassemblent de 200 à 500 joueurs.

Comment vous organisez-vous ?

Je travaille de bonne heure le matin et l'après-midi, j'ai du temps libre. Pour le don du sang, je m'occupe de la partie administrative et organise les réunions avec les autres membres et les bénévoles. Je suis à l'écoute et nous avançons ensemble. J'ai le sentiment d'appartenir à un groupe utile pour la commune et j'essaie le plus possible de faire participer les enfants d'Épône au travers d'actions spécifiques. Par exemple,

J'ai du temps, comment faire ?

Venez faire un test et vous êtes adopté ! Il vous faudra prendre une carte de membre pour être assuré. Ça tombe bien, la rentrée est riche en Championnats avec près de 50 à 150 joueurs attendus lors de compétition. Nous recherchons régulièrement des bénévoles pour monter et démonter les installations et assurer le service du midi.



Forum des associations

Évènement incontournable de la rentrée, le forum des associations d'Épône se déroulera le samedi 9 septembre 2017 de 10 h à 18 h sans interruption, salle du Bout du Monde. Un espace petite restauration et rafraîchissement seront proposés. Une quarantaine d'associations s'y mobilisent pour présenter leurs activités.

Véritable vitrine des associations, c'est pour elles l'occasion de se faire connaître, de promouvoir leurs activités, de rencontrer les bénévoles, et surtout de favoriser de nouvelles adhésions.

Vous pourrez découvrir un large panel d'activités dans tous les domaines : culture, éducation, environnement, sports, solidarité. Il y en a pour tous les goûts, toutes les passions et tous les âges.

Pour le plus grand plaisir des visiteurs, cette journée sera ponctuée de démonstrations.

Ne manquez pas ce rendez-vous, afin de prendre de bonnes résolutions, sportives ou encore culturelles pour la rentrée.



Secours Catholique recherche bénévoles

Le Secours Catholique dans les Yvelines, c'est un réseau de près de 2 000 bénévoles, 70 équipes locales, 12 permanents et près de 15 000 donateurs actifs. Dans notre département, le Secours Catholique rencontre, accueille et accompagne 14 000 familles et personnes isolées, en situation de précarité ou pauvreté. Notre objectif, au-delà de l'aide immédiate indispensable, est de leur apporter un soutien dans la durée, de restaurer leur dignité, de rétablir autour d'elles le réseau des liens sociaux indispensables.

Les besoins en bénévolat solidaire sont importants dans le secteur. Le Secours Catholique en a répertorié au sein de ses équipes mais aussi auprès d'autres associations : La Croix Rouge, Eveil Enfance, Le Rocher Oasis, les associations Saint Vincent, Valentin Hui, EIAPC, APRS,... ainsi qu'auprès des services sociaux, de la Réussite Educative, de la Mission locale, du Lycée François Villon,...

Ci-dessous, différents domaines de nos interventions pour lesquels nous recherchons des bénévoles (à retrouver sur :



Rencontre avec M. Mottin

Retraité épônois, 6 ans de bénévolat au Resto du Cœur des Yvelines, il est chargé de la Communication et du suivi des centres d'activités de Limay, Mantes-la-Ville, Mantes-la-Jolie et Bonnières.



Parlez-nous un peu du fonctionnement des restos du Cœur dans les Yvelines

Les Restos du cœur bénéficient d'une bonne image nationale, portée par les associations départementales juridiquement indépendantes. Sept salariés permanents soutiennent un millier de bénévoles dans le département des Yvelines qui œuvrent quotidiennement à la distribution de denrées mais la palette d'aides sociales est beaucoup plus large. Il existe 26 centres dans les Yvelines dont le siège se trouve à Les Clayes-sous-bois : cet entrepôt collecte et centralise toutes les denrées réparties ensuite dans les centres du département.

Les denrées alimentaires représentent 70 % du budget. Elles proviennent de l'Europe et des opérations de collecte, notamment de la collecte nationale qui se déroule une fois par an et recueille 140 tonnes de produits divers en deux jours.

La distribution alimentaire représente 60 % des activités, les autres aides s'organisent en fonction des moyens, des compétences des bénévoles et du développement des partenariats locaux : aide à la personne, accompagnement dans les démarches administratives, dépistage et vaccins, conseils et suivi de la vie quotidienne, cours de français, chantiers de réinsertion, et restos bébés.

Quelles aides apportez-vous ?

C'est un accompagnement social et humain de tous les instants. Nous trions



les produits frais ramassés le matin très tôt auprès des grandes surfaces de la région, puis nous aidons à l'accueil des familles, nous les accompagnons dans l'espace « marché » de distribution des denrées alimentaires et les servons en fonction de leur composition. D'autres aides se développent grâce aux partenariats locaux : le centre de Mantes-la-Jolie a organisé plusieurs jours de vaccination ou de dépistage du VIH sur site. Il ouvrira en septembre un espace « resto bébés », et propose des cours de français.

Les centres d'Aubergenville et des Clayes-sous-Bois proposent un chantier de réinsertion professionnelle avec 12 personnes sous-contrat par centre.

Cet été dans le centre de Mantes La Jolie, 1500 repas par jour sont distribués pour 972 inscrits.



Comment vivez-vous votre engagement ?

Retraité en communication, je mets mes compétences au service de l'association. J'aime le relationnel et j'aime aider les gens. C'est une grande aventure humaine que de se sentir utile. La disponibilité est exigeante et il faut savoir la conjuguer avec la vie privée.

Comment devient-on bénévole ?

Nous avons besoin de bénévoles pour des opérations ponctuelles et tout au long de l'année. Vous avez au moins une demi-journée voire deux demi-journées par semaine, vous êtes majeur, vous souhaitez mettre vos compétences au service de l'association (gestion de stock, connaissances juridiques, puériculture) ou tout simplement vous souhaitez vous investir dans un projet collectif, appelez-moi au 07 89 62 66 84.

Vous l'aviez compris : B est une femme ou un homme ; il ne peut pas ou ne veut pas être seul. Il y a tant besoin d'autres B comme... BÉNÉVOLES.

Si vous avez envie de connaître un peu plus notre B, notez dans vos agendas la date du FORUM DES ASSOCIATIONS et vous deviendrez comme lui, un vaillant B.

www.epone.fr/Tempslibre/EspaceAssociation.

- En matière éducative : soutien scolaire individuel et collectif à Épône, Mézières toute classe (1h par semaine), accompagnement scolaire à Aubergenville pour enfants en primaire de 16h30 à 17h30 avec l'association APRS

- En matière caritative : accompagnement de familles en difficulté à Meulan, Gargenville, Aubergenville, Ecquevilly, Flins, Épône, Mézières et Mantes

- Visites régulières aux familles, aide aux démarches administratives, transport de personnes par exemple chez le médecin, accompagnement d'aveugles,...



À Meulan, Les Mureaux, Gargenville, Aubergenville, Épône, Mézières, Ecquevilly, Flins,...

Livraison des colis alimentaires sur Épône-Mézières, le vendredi après-midi.

Vous souhaitez donner un peu de votre temps, contactez Louis Abecassis au 01 34 75 62 51 ou par mail : louis_abecassis@hotmail.com qui vous mettra en relation avec les différents partenaires.

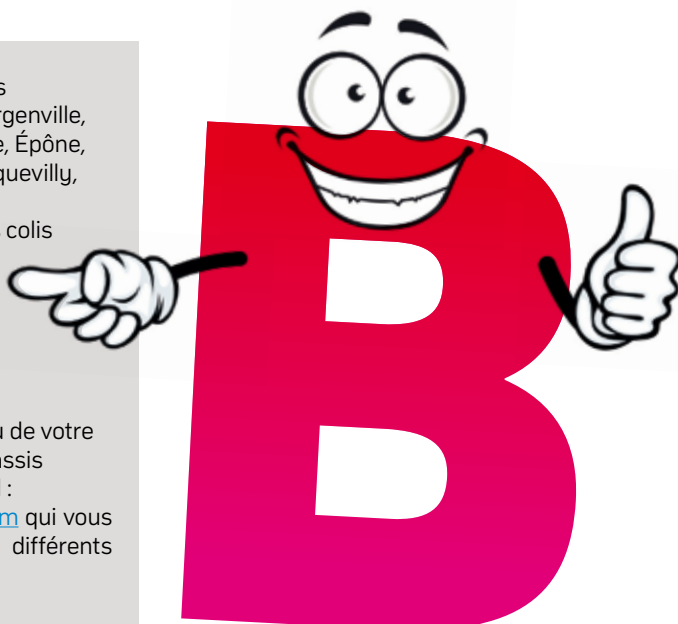



Comité des Fêtes Plaisir de partager, joie et bonne humeur !

En Décembre 2018, notre association fêtera ses dix années d'existence avec des activités qui sont devenues, au fil des années, des rendez-vous réguliers pour les épônois. Il s'agit de la chasse aux œufs de Pâques dont nous avons organisé la 4ème édition cette année. Bien que soumise aux aléas climatiques, cette activité très joyeuse attire chaque année environ 200 enfants des classes maternelles et primaires d'Épône. Nous sommes aidés dans l'organisation par des parents bénévoles et par les enseignants qui se chargent de diffuser l'information dans toutes les classes, et nous les en remer-



cions tous vivement. Le Réveillon solidaire du 31 Décembre fonctionne depuis 8 ans maintenant. Cette fête traditionnelle est parfois synonyme de solitude pour bien

des personnes ou des familles, pour des raisons sociales, familiales ou financières. La solidarité, c'est participer à l'organisation quand on le peut, c'est rompre sa solitude ou tout simplement avoir envie de faire la fête avec d'autres. Il s'adresse en priorité aux épônois mais aussi aux habitants des communes voisines, et propose une soirée festive (repas de qualité, soirée dansante, karaoké) pour un coût modeste (25€ pour les épônois, 30€ pour les extramuros). Et puis, deux tournois de belote amicaux sans lots époustouflants ni challenge, juste l'envie de s'amuser un dimanche après-midi.

Entre septembre 2017 et juillet 2018, le Comité organisera :

- **Un tournoi de belote** le dimanche 22 octobre à 15h00, salle du village ;
- **Le Réveillon solidaire** le 31 Décembre à 20h30 à la salle Jean Monnet. Les bulletins d'inscription seront disponibles dans plusieurs lieux de la ville (Mairie, CCAS, Médiathèque, commerçants...) et dans les boîtes aux lettres ;
- **La chasse aux œufs** le lundi de Pâques.

Ce qui nous anime surtout, c'est le plaisir d'être ensemble, de partager notre joie et notre bonne humeur avec les participants de nos activités. N'hésitez pas à nous contacter, au 06 21 68 92 59 pour nous rejoindre et nous enrichir de vos idées, ou pour vous inscrire aux différentes activités.

FCPE

Profitez de la rentrée pour rejoindre les parents de la FCPE !

Tout d'abord, souhaitons une excellente rentrée à nos petits et grands écoliers ! Tout au long de l'année, les parents d'élèves FCPE s'efforcent d'être toujours disponibles et à votre écoute au quotidien. Quelques exemples illustrant nos actions : participation aux conseils d'école, conseils de classe, commission des menus, réunions avec le Maire-adjoint aux affaires scolaires, soutien et échange avec les parents, café des parents, kit collégien, visite et repas à la cantine... Etre parent d'élève est un investissement utile et concret qui permet de participer à la vie des écoles, d'être bien informé et d'agir pour améliorer ensemble le quotidien de nos enfants. Tentez l'aventure et venez nous rejoindre !

Elsa SERRANO, Présidente FCPE
06 74 82 05 59 / Facebook : fcpe épône

Com' & Play Write Speak English Conjuguer créativité et méthodes novatrices pour apprendre et perfectionner son anglais avec joie et plaisir !

Après trois années de succès où l'approche ludico-éducatif a séduit, l'Association Com' & Play Write Speak English vous propose également pour la rentrée 2017/18 des cours en petits groupes pour tout âge : Pour les enfants la section « Play English » propose aux :

- **3 à 6 ans** de s'initier à l'anglais en focalisant l'enfant sur des activités ludiques telles que des comptines, chansons, jeux et ateliers créatifs, qui le familiarisent à l'univers sonore de la langue.
 - **6 à 11 ans** de s'amuser tout en apprenant l'anglais en immersion totale par des activités thématiques et des ateliers créatifs : cuisine, jeux, chansons, et lectures au cours desquelles l'enfant sera amené à faire un usage spontané du vocabulaire acquis.
 - **11 à 15 ans** de s'approprier l'anglais du quotidien par une pédagogie participative et communicative permettant une prise de parole maximale
- Les enfants sont au centre de la dynamique par des séances thématiques en intérieur comme en pleine nature.



Pour les adultes la section « Speak English » propose des cours Débutant, Elémentaire et Pré-intermédiaire. Les élèves amélioreront la maîtrise de l'anglais par des conversations, des mises en scène, des jeux ou des lectures autour des différents thèmes et sujets. L'objectif pédagogique intègre également le vocabulaire et la grammaire.

Inscriptions : Forum des Associations le samedi 9 septembre à la Salle du Bout du Monde.

Site : www.pws-english.com

Tél. : 06 25 52 07 74 (pour plus d'information ou pour planifier un cours d'essai).

Facebook : www.facebook.com/pwsenglish pour un avant-goût des cours ! Parlez-en à vos amis !

USBS Une saison aboutie et un avenir plein de promesses

La saison 2016/2017 s'est achevée avec l'accession de notre équipe fanion séniors au plus haut niveau du district avant on l'espère une montée en ligue la saison prochaine. Nos jeunes de 15 et 17 ans, en attente avec les jeunes Méziérois, ont réalisé une brillante saison, échouant de peu pour la montée en division supérieure. Les U17 quart de finaliste de la coupe des Yvelines ont également brillé au tournoi international de Bartheneim où ils ont atteint la finale. Les U15 ont brillamment remporté le très prisé tournoi de Mareil sur Mauldre. Nos jeunes pousses de 6 à 13 ans ont montré de réels progrès et on a hâte de les retrouver la saison prochaine. Nos vétérans ont subi un tour de passe-passe de la part du District et devons repro-

duire leur efforts la saison prochaine pour atteindre leur objectif de montée.

Nous avons eu la chance cette année de bénéficier d'un temps magnifique lors de l'organisation de notre brocante. C'est avec plaisir que nous avons accueilli les nombreux exposants et visiteurs qui ont pu profiter du cadre magnifique du parc du château d'Épône. Nous avons eu le bonheur de clôturer notre saison en assurant le service de restauration lors de la fête de la Saint-Jean. Nous remercions encore tous les visiteurs qui nous ont permis de réaliser 350 couverts sur le week-end.

La saison prochaine s'annonce bien et pour permettre à nos jeunes de 6 à 19 ans de progresser et à nos éducateurs d'être mieux encadrés, l'USBS Épône comptera

dans ses rangs deux personnes diplômées. M. Tedjini pour le foot animation et M. Cecconi pour le foot à onze, mettront leurs connaissances, leurs expériences et leurs qualités au service de nos licenciés. Vous trouverez sur le site usbsepone.fr les informations nécessaires pour toutes les catégories. Durant cette saison, des stages de football et multi activités seront organisés pendant les vacances scolaires. Vous trouverez toutes les informations sur notre site. Venez nous rejoindre nombreux joueurs, dirigeants, parents et spectateurs pour soutenir et faire évoluer notre club.

Renseignements : 06 68 10 13 54.

École de Rugby Franc succès pour la fête

Le club a innové, l'après-midi a débuté par un passage de niveau toute catégorie, inspiré du système d'évaluation des « Etoiles » de l'école de ski. Les jeunes volontaires en contrats civiques avaient préparé des ateliers, chaque joueur passait des tests techniques, l'idée étant de récompenser les acquis.

En présence de Camille Fontbostier Épônois, Champion de France Espoir avec le Racing Métro 92, le Président Stéphane Galtayries a remis une médaille à tous les joueurs. Quelle fierté pour nos jeunes rugbyemen d'avoir décroché leur première médaille de catégorie. L'idée de cette action intéresse le Comité départemental des Yvelines. Pour la joie de tous enfants, parents et entraîneurs, l'après midi s'est poursuivie par des jeux d'eau, ventre glisse et bataille d'eau... Une très belle fête qui s'est magnifiquement bien terminée autour d'un buffet et une soirée dansante animée par notre excellent DJ Vincent.

Nous étions présents à la Fête de la Saint-Jean, nos jeunes volontaires en contrat civique ont préparé et animé le stand photo. Accompagnés des dirigeants du club déguisés, chapotés, ils ont largement contribué à la réussite de cette fête, chacun seul ou en famille pouvez repartir avec une photo souvenir amusante.

A la rentrée, le Club s'enrichit d'une équipe féminine Cadette Ovalie Seine en partenariat avec Gargenville et Aubergenville.

Le Club crée une licence supporter qui permettra d'assister à tous les matchs du club et aux retransmissions au club house sur grand écran, aux matchs du Top 14, Tournoi des 6 Nations...

Retrouvez-nous au Forum des Associations le 9 septembre.

Informations : eponerugbyclub.net

Facebook : Épône Rugby Club

Association So Nat

Du bien-être au naturel !

L'Association So Nat, cette année encore, reprend ses cours de Yoga sur Épône. Nous vous invitons lors de ses cours annuels à venir vous ressourcer par une pratique douce et bienveillante. Les cours sont basés sur des postures qui délient les tensions et redonnent fluidité et force au corps, ainsi qu'un temps de relaxation pour calmer le mental. Nous proposons des cours hebdomadaires annuels, des ateliers et stages thématiques (alimentation, EFT, méditation de pleine conscience, communication bienveillante...). L'Association met également à disposition de ses adhérents une bibliothèque, les mardis de 19h30 à 21h et jeudis de 10h45 à 12h15.

Reprise des cours : 19 septembre .

Contact : Nathalie Pascaud Professeur de Yoga, Yoga Thérapeute et Animatrice en Yoga du Rire.

06 82 48 99 58

assoisonat@gmail.com

<https://sites.google.com/site/sonatasso>

objectif bien particulier (par exemple : perdre du poids, faire un 10 km, faire un mud day...).

Inscriptions : le 9 septembre au Forum des Associations et sur www.judo-epone.fr.

Le sport santé vous intéresse ? Venez pratiquer le Taïso à Épône !

Judo Club Épônois Du nouveau au JCE

Déjà très actif pour les enfants, le JCE propose désormais un [cours de judo ados/adultes](#). Anciens judokas voulant retrouver le tatami, novices, confirmés, ce cours se veut accessible à tous.

Autre nouveauté : le Taïso. À l'origine, le Taïso nommait les activités physiques complémentaires pratiquées par les compétiteurs de judo ou de jujitsu dans le cadre de leur entraînement. De nos jours cette discipline intéresse un public plus large, sans limite d'âge, qui n'a pas forcément pratiqué de sport auparavant et qui recherche un loisir

axé sur la culture et l'entretien physique. C'est une alternative ludique aux nombreux sports de remise en forme puisque certains cours de Taïso représentent une approche douce des arts martiaux tels que le judo et le jujitsu, sans aucun danger (pas de chute, pas de coup porté).

Le JCE propose [coaching personnalisé et préparation physique générale](#). Tous les niveaux sont acceptés, de la musique et du matériel sportif sont mis à disposition. Le but de cours est d'améliorer sa condition physique et, pour ceux qui le souhaitent, de se préparer pour un



Prévention et sécurité

L'action en matière de sécurité et de tranquillité publique s'inscrit pour la municipalité dans une démarche de prévention et de proximité : renforcement et réorganisation des effectifs de la Police municipale, nouveaux équipements, installation de la vidéoprotection et intervention ponctuelle de la brigade équestre du département.

→ Mise en place d'une Police pluricommunale

Les villes d'Épône et de Mézières-sur-Seine sont confrontées aux mêmes problématiques en matière de sûreté et de bon ordre : citons pour exemple le vol, petite délinquance, dégradations de biens, non-respect du stationnement et de la circulation, nuisances sonores, feux végétaux...



Désormais pour prévenir les actions de prévention de la délinquance et lutter contre toute forme d'insécurité, **Épône et Mézières-sur-Seine disposeront d'une police municipale commune à partir du 1^{er} janvier 2018** (dans le cadre d'une convention de police pluri communale présentée en conseil municipal du 8 juin dernier et adoptée à l'unanimité).

La nouvelle équipe sera composée de 6 agents dirigée par Grégory Bion, chef de la Police Municipale d'Épône, et interviendra sur un territoire plus large avec des horaires étendus. Ils veilleront à la sécurité sur les territoires communaux regroupant près de 10 000 habitants et travailleront à réduire les nombreuses incivilités constatées au quotidien.

En ce sens, un agent supplémentaire vient renforcer dès la rentrée 2017 l'équipe



d'Épône et 2 agents seront recrutés par Mézières-sur-Seine.

Ils seront installés au sein de l'actuel poste d'Épône et patrouilleront ensemble sur les deux villes : les infractions relevées dans chaque commune seront de la responsabilité de chaque Maire.

Ce rapprochement permet une optimisation des moyens matériels et humains, destinée à offrir un meilleur service aux populations des deux communes.

→ Nouveaux équipements

Outre leur tenue réglementaire, la Police intercommunale disposera d'armes de catégorie B1 (revolvers, pistolet semi-automatique) et de catégorie D (bâtons de défense télescopiques, tonfa, bombes lacrymogènes) et gilets de protection pare-balle, d'un nouveau véhicule. Le poste de police actuel sera agrandi.

→ Installation de la vidéoprotection

Ce dispositif de police intercommunale sera conforté par la mise en place de **50 caméras sur la ville d'Épône**, outil complémentaire pour assurer la protection des personnes et des biens. Ce dispositif permettra également d'améliorer le taux

d'élucidation des affaires présentées aux Polices du territoire.

Emplacements : entrées/sorties de ville, bâtiments communaux (écoles notamment). Le réseau pourra ensuite être extensible.

Afin de maîtriser les coûts, la Ville d'Épône a fait appel à un bureau d'études en collaboration avec la Police municipale en janvier 2017 pour établir un diagnostic précis et budgéter les besoins de la commune. Un appel d'offres a donc été lancé et un candidat retenu. Les travaux débuteront en septembre 2017 pour une durée de 4 mois. **Montant divisé par deux : 200 000 euros.**

Les caméras capteront les images transmises à la Police municipale 7 jour sur 7 et 24 h sur 24. Les espaces privés ne seront pas filmés. Stockées pendant 30 jours avec un visionnage en continu par des agents habilités, les images pourront être extraites à la demande de la police municipale ou nationale.

→ Brigade équestre

Dans le cadre d'une coopération avec la police nationale, **la brigade équestre basée à Verneuil-sur-Seine interviendra ponctuellement à Épône**. Sa mission viendra en renfort pour sécuriser les espaces urbains et péri-urbains. Une patrouille a déjà sillonné la ville cet été.

Prévention seniors : protégez-vous des vols à la fausse qualité

La Police nationale de Mantes-la-Jolie en collaboration avec la Police municipale propose une formation de prévention aux vols fausses qualités **le vendredi 15 septembre à 14h30, salle Jean Monnet.**

Démarchage frauduleux, vol par ruse, usurpation d'identité : les seniors sont souvent visés. Une campagne de sensibilisation est donc lancée.

Pour information :

✉ police.municipale@epone.fr

☎ 01 30 95 60 62

La sécurité et la tranquillité de notre ville : élus et citoyens, nous partageons cette responsabilité commune. Elus, nous veillons à ce que ce lien de proximité entre nos équipes de police municipale et les habitants soit le plus efficace possible.



SEMAINE BLEUE 2017

Une semaine entièrement dédiée aux seniors **du 2 au 8 octobre 2017** à la résidence des Cytises sur le thème « À tout âge, faire société ».

Des activités seront proposées par le CCAS pour mettre en avant le rôle de nos seniors dans notre société, pour sensibiliser à l'importance de prendre soin des personnes âgées. C'est aussi l'occasion de créer des liens intergénérationnels et de partager des moments conviviaux avec nos aînés !

Ateliers et animations sur inscriptions auprès de Fleur Chabernaud : 01 30 90 17 63

- Animation pédagogique sur le cacao : lundi 2 octobre de 10h30 à 12h00 (10 personnes maximum)
- Atelier de fabrication de truffes et de bonbons en chocolat : Mercredi 4 octobre de 15h00 à 18h00 (2 groupes de 5 personnes)
- Exposition « A tout âge, faire société » : à vos crayons pour rédiger un article qui sera exposé pendant la Semaine Bleue.

Que vous inspire ce thème, comment créer du lien social, comment l'entretenir ?

Les textes sont à remettre avant le 21 septembre au bureau des Cytises.

A vos stylos !

NUMÉRIQUE ÉPÔNE SHOW

Le jeu vidéo fait son show à Épône **samedi 25 et dimanche 26 novembre de 10h-19h, salle du Bout du Monde.**

Un évènement qui s'adresse aussi aux "gamers", amateurs, familles et enfants.

• Parrain : Norman "Genius" Chatrier (champion international de la discipline, présentateur GameOne et animateur Canal +)

Nouveautés :

- Tournoi FIFA 2018, tournoi TEKKEN 7, tournoi JustDance 2018
- Tournoi seniors sur Wii Bowling
- Découverte PC gamer sur le jeu le plus



joué au Monde League Of Legends

- Découverte de la réalité virtuelle
- Découverte de la simulation automobile
- Présence de professionnels du jeux vidéo (studios et éditeurs de jeux vidéo)

- Conférence & débats autour des métiers des jeux vidéo et du numérique
 - Stand de vente de périphériques gaming
 - Un minibus sera à disposition gratuite des Epônois pendant le week-end !
- 4€ l'entrée avec PASS Famille (4 places) à 13€. Entrée gratuite (distribuée à la sortie des écoles) pour tous les enfants épônois scolarisés en Maternelle et Primaire (- 10 ans)

Plus d'infos : <http://nes.e2g.eu>

CLUB DES PARTENAIRES ÉPÔNOIS

Pour sa seconde saison le club des partenaires étoffe ses ateliers et activités. À partir de septembre, nous vous proposons :

- des cours de pâtisserie enfants et adultes,
- des cours d'œnologie,
- un atelier de chant gospel et variétés
- un atelier d'Ikebana (art floral japonais)
- atelier de restauration de meuble
- scrapbooking
- loisirs créatifs enfants
- Marche Nordique
- consultation de Naturopathie
- cours d'informatique débutant et confirmé
- ateliers de montage vidéo

Pour les entreprises : développer son activité par les réseaux sociaux, créer sa vidéo pour développer son activité, atelier du bien-être pour les chefs d'entreprise et particuliers. Tout au long de l'année, divers forums seront

proposés aux entreprises et particuliers :

- Financement participatifs
 - Isolation des combes et Economie d'impôt
 - Les financements des marchés publics, etc.
- Vous trouverez tous les détails de la mise en place de ces ateliers sur www.club-epone.fr

Retrouvez-nous au Forum des Associations le 9 septembre 2017 ou par mail :

clubpartenaireseponois@gmail.com

Dès septembre, nous reprendrons nos repas à thème afin de vous faire découvrir les restaurants de la région et nos sorties théâtres.

Pour décembre, le club vous propose un week-end de 3 jours 2 nuits à Londres (marché de Noël). Il nous reste 4 places pour un voyage au Vietnam de 10 jours fin mars 2018.

Une permanence dans nos locaux est assurée tous les 3^e vendredis de chaque mois de 16 h à 20h (1 rue du Canal, Elisabethville).



FORUM « EMPLOI, FORMATION, ENTREPRENDRE » 2017

La 3^e édition du Forum se tiendra **le mardi 17 octobre** de 14h00 à 18h30 à la salle du Bout du Monde.

- 50 recruteurs de tout secteur d'activités
- Ateliers thématiques sur le marketing de soi, le business plan, le crowdfunding
- Offres d'emploi
- Navette gratuite mise à disposition de la gare ↔ mairie ↔ salle du bout du monde

Pour être au point le jour J, la Ville, en partenariat avec les acteurs de l'emploi, propose une journée **SOS CV et Lettre de Motivation sur inscription le jeudi 12 octobre au Point Information Jeunesse.**

Inscriptions et informations :

✉ animation@epone.fr

Dans le cadre de l'enquête nationale de l'INSEE, **pour le recensement de la population, la mairie recrute des agents recenseurs.**

Le recensement débutera la seconde quinzaine de janvier et durera environ 5 semaines. C'est grâce aux données collectées, que les petits et les grands projets qui vous concernent peuvent être pensés et réalisés !

Vous avez **jusqu'au 10 novembre** pour adresser votre candidature (cv et lettre de motivation adressés à Monsieur le Maire) auprès du service recrutement : recrutement@epone.fr ou par courrier : 90, avenue du Professeur Emile Sergent.

Compétences, missions et rémunération : www.epone.fr

DON DU SANG

L'association ADSBE continue sur sa lancée en accueillant entre 100 et 110 donneurs pour chaque collecte. Elle vous donne rendez-vous **le 27 septembre et le 6 décembre**, salle du Bout du Monde.

La Bourse aux jouets se tiendra **le 18 et 19 novembre 2017** dans la salle Jean Monnet.

Contact : Mme Grare (06 19 70 41 92)

✉ adsbe.epone78@gmail.com
www.epone.fr

RENOUVELLEMENT DES ADHÉSIONS

À L'ESPACE JEUNES

A PARTIR DU 4 SEPTEMBRE

Directement auprès de l'Espace Jeunes
4 rue du Pavé - Tél. 01 34 74 31 66

FORUM DES ASSOCIATIONS

SAMEDI 9 SEPTEMBRE DE 10H À 18H

SALLE DU BOUT DU MONDE

Rencontrez les associations épônoises et venez-vous inscrire aux activités culturelles, sportives, de loisir, artistiques.

INSCRIPTIONS AU CENTRE CULTUREL

SAMEDI 9 SEPTEMBRE DE 14H À 17H

CENTRE CULTUREL 2 rue du Pavé

JOURNÉES DU PATRIMOINE

SAMEDI 16 SEPTEMBRE

ET DIMANCHE 17 SEPTEMBRE

Programme complet p.9

INSCRIPTIONS ACCUEIL DE LOISIRS

POUR VACANCES DE TOUSSAINT

DU 18 SEPTEMBRE AU 6 OCTOBRE 2017

Inscription par mail, sur le portail Familles ou à l'accueil Éducation-Jeunesse

MARCHÉ DU CLUB

DES PARTENAIRES EPÔNOIS

VENDREDI 22 SEPTEMBRE DE 15H À 20H

1 rue du Canal - 78680 Épône

INAUGURATION DU PARCOURS

« EPÔNE NATURE »

SAMEDI 23 SEPTEMBRE À 11H00

SQUARE DES DOLMENS

EXPOSITION BATUT PÈRE ET FILS

30 ET 1^{er} OCTOBRE DE 14H À 18H

Vernissage le 29 septembre à 19h00

SALLE DU BOUT DU MONDE

SALON INTERCOMMUNAL

DES ARTISTES JUNIOR

SAMEDI 30 SEPTEMBRE

ET DIMANCHE 1^{er} OCTOBRE

SALLE ARC-EN-CIEL, MÉZIÈRES-SUR-SEINE

Entrée libre - Tout public

Travaux A13 : sortie n°10 Épône fermée du lundi 11 au vendredi 15 septembre de 22h00 à 5h du matin. Une déviation est mise en place par SAPN : consultez le plan sur : www.epone.fr

tri sélectif

Sortir les bacs la veille à partir de 19 h

bacs jaunes (déchets recyclables)
et bleus (papier)

7 et 21 sept., 5 et 19 octobre, 2 novembre

bacs verts (verre)

les jeudis tous les 15 jours : collecte

14 et 28 sept., 12 et 26 octobre, 9 novembre

encombrants

collecte 12 septembre et 12 décembre 2017

Les encombrants ne prennent pas les pneus, les pots de peinture, les bidons d'huile et l'électroménager.

déchets verts

11 et 25 sept., 9 et 23 octobre, 13 novembre

ordures ménagères

tous les mercredis : collecte

6, 13, 20, 27 septembre, 4, 11, 18, 25 octobre, 1^{er} et 8 novembre

SEMAINE BLEUE

DU 2 AU 8 OCTOBRE

RÉSIDENCE DES CYTISES

Animation et atelier sur inscription auprès de Fleur CHABERNAUD
au 01 30 90 17 63

• Lundi 2 octobre 10h30 - 12h

Animation pédagogique sur le cacao (10 personnes maximum)

• Mercredi 4 octobre 2017 15h - 18h

Atelier de fabrication de truffes et de bonbons en chocolat (2 groupes de 5 participants) et exposition sur le thème " Faire Société "

INSCRIPTIONS JEUNESSE

POUR LES VACANCES DE TOUSSAINT

À PARTIR DU SAMEDI 7 OCTOBRE

ESPACE JEUNES

Infos : jeunesse@epone.fr

COMEDIE-BALLET

PIOTR ILITCH TCHAIKOVSKY,

UN ACTE D'AMOUR

SAMEDI 14 OCTOBRE À 20H30

SALLE DU BOUT DU MONDE

Pour entrer dans un monde de rêve, une évocation, à la russe, de la vie à l'œuvre du grand compositeur, présentée par un comédien-danseur.

Tarif C - Tout public - Durée : 1h10

Réservez : Centre culturel

01 30 95 60 29

centre.culturel@epone.fr

SOS CV ET LDM

JEUDI 12 OCTOBRE

POINT INFORMATION JEUNESSE,
RUE DU PAVÉ

Formation à la rédaction de son CV et sa lettre de motivation, à l'entretien d'embauche avec le PIJ, CCAS, la Mission locale, et pôle emploi.

Inscription : animation@epone.fr

FORUM « EMPLOI-FORMATION-ENTREPRENDRE »

MARDI 17 OCTOBRE DE 14H À 18H30

SALLE DU BOUT DU MONDE

Exposants ou visiteurs, informations :

animation@epone.fr

TOURNOI DE BELOTE

COMITÉ DES FÊTES

DIMANCHE 22 OCTOBRE À 15H00

SALLE DU VILLAGE

conseil municipal

Jeudi 12 octobre 2017 à 20h30
Hôtel de Ville

conseil communautaire

Jeudi 28 septembre à 20 h
Salle des Fêtes : place du 8 mai 1945
78440 Gargenville

Accueil de la mairie

Ouverture samedi 9 septembre de 8h30 à 11h45. Fermeture les samedis 28 octobre, 25 novembre et 23 décembre.

état civil

MARIAGES

Jeudi 20 avril 2017
Monsieur SACLEUX Sébastien
Madame DELFOSSE Sabine
Samedi 29 avril 2017
Monsieur TONDEUX Pierre
Madame GOURIER Cindy
Samedi 6 mai 2017
Monsieur DEMAREST Wilfried
Madame LAFONT Anaïs
Samedi 20 mai 2017
Monsieur GACEM Kamel
Madame TAYACHI Sarah
Samedi 06 juin 2017
Monsieur GORET Guy
Madame FAURE Nathalie
Samedi 8 juillet 2017
Monsieur OUFER Anis
Madame DEBICHE Lynda
Samedi 8 juillet 2017
Monsieur AIT BOUCHE Rachid
Madame LACHGAR Mariam
Samedi 22 juillet 2017
Monsieur HENOT Jean-Philip
Madame CHINAMA Séverine

NAISSANCES

21 mars 2017 Ayaan OLOBE
22 mars 2017 Elías JOLY
24 mars 2017 Maeva TRIBALLIER
12 mai 2017 Léa PETREL
27 mai 2017 Léo FILIPE
17 juin 2017 Marwa CHABAB

DÉCÈS

15 juillet 2017 Madame JOVENEAU née GIRARD Marie Louise décédée à Mantes-la-Jolie à l'âge de 90 ans.

Le Maire à votre écoute

Vous souhaitez rencontrer votre maire ?
Guy Muller reçoit sur rendez-vous
Tél. 01 30 95 05 14

Dynamic Épône

Nous sommes heureux de voir notre équipe municipale concrétiser notre programme en respectant les budgets. Pour cela, un important travail de recherche de subventions a été effectué afin de réduire la participation communale. Cette recherche est fructueuse : l'Etat, la Région, le Département, la Communauté urbaine, nos élus parlementaires, les entreprises locales et même l'Europe ont déjà financé nos actions et continueront à le faire sur nos projets futurs.

Parmi les projets à venir, la réalisation du nouveau bâtiment éducatif et culturel, ainsi que le projet de rénovation du centre-ville vous seront présentés avant la fin de l'année. Le premier sera fortement financé par nos partenaires, le second permettra quant à lui d'investir sans surcoût en faveur du commerce de proximité et du stationnement public en cœur de ville.

Autre projet attendu, la vidéoprotection sera lancée dès le mois de septembre. Dans l'attente d'obtenir toutes les subventions demandées, le report des travaux nous a permis d'affiner le programme et d'en diminuer le coût d'un tiers sans en réduire l'efficacité. La vidéoprotection coïncidera avec la création d'une police intercommunale mutualisée avec Mézières-sur-Seine et qui comptera six agents au premier janvier 2018.

Si certains dossiers doivent se construire patiemment, d'autres nécessitent une réactivité immédiate. Là encore l'équipe municipale a fait la preuve de sa capacité de décision et de concertation en organisant rapidement le retour à la semaine scolaire de quatre jours mais aussi – sur le plan culturel – en modifiant rapidement les tarifs du Centre d'action culturelle afin de conforter sa dimension intercommunale, alors que la Communauté urbaine doit définir dans les mois qui viennent sa politique en ce domaine. Nous avons présenté à cette occasion une demande d'aide au fonctionnement auprès de GPS&O, tandis que le retour à la semaine de quatre jours nous permettra d'optimiser les coûts sans supprimer les animations les plus qualitatives.

C'est ainsi que nous assumons notre responsabilité des deniers publics : chercher les financements et les économies sans renoncer à améliorer la qualité de vie à Épône.

Bonne rentrée à tous et à toutes.

Épône Bleu Marine

Avec l'été, tournons une page...

L'été sera l'occasion pour ceux qui le peuvent de prendre quelques moments de repos. Un temps idéal pour méditer les derniers mois passés.

Guettons de quelle manière la France reprend une place dans le concert des nations, de quelle manière nos forces de sécurité et de défense sont mises à l'honneur et si leur est garantie la capacité d'assurer leurs missions.

Chassons rapidement cette page de déclin accéléré du quinquennat Hollande ! Il est ainsi heureux que M. le maire d'Épône, comme beaucoup d'autres maires, ait pris la bonne décision d'en revenir à la semaine de 4 jours. Tournons cette page Najat Vallaud Belkacem, en pointe pour embrumer la tête des enfants avec des théories comme le gender, et pour désorganiser les familles avec cette funeste réforme des rythmes scolaires.

Le groupe Épône Bleu Marine s'est ainsi opposé à toutes les délibérations entérinant cette réforme et ne peut qu'être satisfait du retour à la semaine à 4 jours. Il est désormais souhaitable que M. le Maire aille plus loin dans cet affranchissement communal en luttant par exemple pied à pied contre le monstre intercommunal que constitue GPSO et en s'opposant à tout projet d'installation de migrants à Épône.

Tous pour Épône Et des impôts en plus !

Monsieur le Maire et son équipe viennent de voter un nouvel impôt pour tous les épônois. Nous allons tous payer en fonction de notre consommation électrique un impôt à la municipalité sous couvert de notre facture EDF. Nous paierons en fonction de ce que nous consommons et donc les « tout électrique » paieront un maximum. Nous demandions pourquoi nos taux avaient « peu » augmenté cette année, voilà l'explication un impôt caché !!!

Toujours la même rengaine pour l'équipe majoritaire. « Payez, nous nous chargeons de dépenser » car une fois de plus le compte administratif de la commune ne montre aucun effort de réduction de coûts mais des diminutions de presque tous les postes de service aux épônois ...

Où sont nos élus ?

Lors des différents scrutins des mois d'avril et mai la moitié des conseillers municipaux dont Monsieur le Maire n'ont pas assumé de permanence préférant d'autres activités plus gratifiantes que d'assumer la mission confiée par les épônois. Il a fallu que nous intervenions et les rappelions à leur mission lors du conseil municipal de début juin pour que au deuxième tour des législatives il y ait enfin un nombre plus conséquent d'élus de la majorité dont Monsieur le maire à la tenue des bureaux de vote.

Et pour le reste

Au conseil toujours autant d'opacité sur les sujets importants, pas de présentation ni débat ; pour exemple nous avons vu quelques plans et dessins de la futur école, cantine, médiathèque sans débat au moment du vote entérinant le projet. On nous parle d'un projet de ville pour septembre, d'un retour sur le plan de circulation en septembre...

Avançons pour Épône

Élections sénatoriales. Le 18 Juin les français ont donné une large majorité aux députés En Marche. Après les élections législatives, vient le tour du renouvellement du Sénat, la deuxième chambre du Parlement. Le 23 septembre, les grands électeurs voteront pour élire 170 sénateurs dont 6 pour les Yvelines. Ces derniers assurent la représentation des collectivités territoriales de la République. Ils examinent les projets de loi du gouvernement et contrôlent son action.

Le Président Macron a nommé un Premier ministre de Droite, l'Assemblée Nationale est très majoritairement représentée par des députées LREM et LR. Plus que jamais nous avons besoin de sénateurs de gauche qui travailleront avec les mêmes objectifs que les députés de gauche. Ils placeront leur action dans l'intérêt du pays et des Français. Ils agiront pour que le socle de notre modèle social soit préservé et renforcé.

C'est pour tout cela que j'ai posé ma candidature de délégué. Désignée par le Conseil le 30 juin, je voterai le 23 septembre pour des candidats qui défendront les valeurs de la gauche écologiste et progressiste.

Rentrée et rythmes scolaires. Lors du conseil du 30 juin, la majorité municipale a décidé de suivre le gouvernement dans sa précipitation à revenir à la semaine de quatre jours pour les écoles maternelles et primaires. Nous avons toujours soutenu la réforme de la gauche pour mettre en place un rythme de 4 jours et demi ainsi que des activités TAP de qualité. Nous déplorons que ce dispositif qui permet cinq matinées d'enseignements par semaine soit abrogé sans aucune évaluation de ses effets dans le bienfait pour les apprentissages fondamentaux.

Avançons pour Épône vous souhaite à tous une très bonne rentrée scolaire et associative.

Les élus d'Avançons pour Épône restent à vos côtés pour vous informer sur la vie municipale.

Dominique Francesconi et Gaël Arcondéguy
avanconspourepone@gmail.com

La Ville d'Épône présente

JOURNÉES
DU
PATRIMOINE

SAMEDI 16
ET DIMANCHE 17
SEPTEMBRE 2017



À LA DÉCOUVERTE DU PATRIMOINE HISTORIQUE

Concerts trompette et orgue, harpe et saxophone

Découverte de l'auteur du tableau restauré
classé aux monuments historiques

« *La Rencontre d'Eliezer et Rebecca* »

Parcours Épône Historique

Quiz Patrimoine

Visite du CRARM

Retrouvez le programme sur :

 @VilleEpone

 www.epone.fr

 communication@epone.fr



épône
MA VILLE, MA VIE.